

From: "Hans Broekhuizen" <[redacted]@twenterand.nl>
Sent: 31/08/2023 16:23:41
<[redacted]@almelo.nl>, <[redacted]@almelo.nl>, <[redacted]@almelo.nl>, <[redacted]@borne.nl>, <[redacted]@borne.nl>, <[redacted]@dinkelland.nl>, <[redacted]@dinkelland.nl>, <[redacted]@enschede.nl>, <[redacted]@haaksbergen.nl>, <[redacted]@haaksbergen.nl>, "Jorrit Eijbersen" <[redacted]@hellendoorn.nl>, <[redacted]@hengelo.nl>, <[redacted]@hengelo.nl>, <[redacted]@hofvantwente.nl>, <[redacted]@hofvantwente.nl>, <[redacted]@losser.nl>, <[redacted]@losser.nl>, <[redacted]@oldenzaal.nl>, <[redacted]@oldenzaal.nl>, <[redacted]@rijssen-holten.nl>, <[redacted]@rijssen-holten.nl>, <[redacted]@tubbergen.nl>, <[redacted]@tubbergen.nl>, <[redacted]@twenterand.nl>, <[redacted]@twenterand.nl>, <[redacted]@wierden.nl>, <[redacted]@wierden.nl>
To: <[redacted]@almelo.nl>, <[redacted]@almelo.nl>, <[redacted]@almelo.nl>, <[redacted]@borne.nl>, <[redacted]@borne.nl>, <[redacted]@dinkelland.nl>, <[redacted]@dinkelland.nl>, <[redacted]@enschede.nl>, <[redacted]@haaksbergen.nl>, <[redacted]@haaksbergen.nl>, "Jorrit Eijbersen" <[redacted]@hellendoorn.nl>, <[redacted]@hengelo.nl>, <[redacted]@hengelo.nl>, <[redacted]@hofvantwente.nl>, <[redacted]@hofvantwente.nl>, <[redacted]@losser.nl>, <[redacted]@losser.nl>, <[redacted]@oldenzaal.nl>, <[redacted]@oldenzaal.nl>, <[redacted]@rijssen-holten.nl>, <[redacted]@rijssen-holten.nl>, <[redacted]@tubbergen.nl>, <[redacted]@tubbergen.nl>, <[redacted]@twenterand.nl>, <[redacted]@twenterand.nl>, <[redacted]@wierden.nl>, <[redacted]@wierden.nl>
Cc: "(ENS-DIR)" <[redacted]@enschede.nl>, <[redacted]@enschede.nl>, <[redacted]@vrtwente.nl>, <[redacted]@enschede.nl>, "Hans Broekhuizen" <[redacted]@twenterand.nl>
Subject: Stukken TRA 6 september

Goedemiddag collega's,

Hierbij stuur ik jullie de agenda + bijlagen tbv de TRA van volgende week woensdag 6 september 2023 van 13.30 - 15.00 uur in het stadhuis van Almelo.

NB: De stukken ontvangt u deze keer wat eerder dan vorige keren, zodat u de gelegenheid heeft om evt de stukken collegiaal te bespreken in de colleges begin volgende week.

Met vriendelijke groet,

[redacted] Broekhuizen

Vz Twentse Regietafel Asielinstroom

Op deze e-mail is [de disclaimer van de gemeente Twenterand](#) van toepassing.

Agenda Twentse Regietafel Asielinstroom

Datum: 6 september 13.30-15.00 uur

Locatie: Raadszaal Stadhuis Almelo, Haven Zuidzijde 30 te Almelo

1. Opening & vaststellen agenda

2. Vaststelling verslag TRA 5 juli 2023 (Bijlage I)

Het verslag van de TRA van 5 juli jl. is aan de stukken voor deze vergadering toegevoegd.

3. Standpunt bepalen rond stand van zaken Bestuursarrangement (bijlage II)

In vervolg op de toelichting van de CdK in de TRA van 5 juli jl., is afgelopen zomer gewerkt aan het opstellen van een bestuursarrangement. Deze overeenkomst zal (volgens de planning) uiterlijk eind dit jaar ter ondertekening worden aangeboden aan (de colleges van) alle Overijsselse gemeenten, het COA en het ministerie van J&V (mede namens eventueel andere relevante ministeries).

De vraag die nu voorligt is of de TRA zich kan vinden/herkent in de hoofdlijn zoals geschetst in bijlage II.

Eventuele punten waarop moet worden bijgestuurd kunnen ter vergadering aan de voorzitter worden meegegeven. Deze punten worden meegenomen in de voorbereiding van de bespreking van voorliggend document in de PRT (14 september).

Een definitief document wordt medio november verwacht.

4. Opvang van Oekrainers met overlastgevend gedrag (bijlage III)

O.b.v. meegestuurd memo. Toelichting door 5.1.2e 5.1.2e / 5.1.2e 5.1.2e

Vragen die voorliggen:

- A. *Deelt de TRA de wens om een regionale time-out-locatie in te richten?*
- B. *Welke gemeenten zijn bereid een dergelijke voorziening in hun gemeente te realiseren?*

5. Indicatieve verdeling opgave reguliere asielplekken (4081 voor Overijssel per 1/1/2024) (bijlage IV en V)

Op verzoek van de provinciale regietafel wordt akkoord gevraagd op de indicatieve verdeling van het aantal reguliere opvangplekken voor asielzoekers over de verschillende gemeenten in Overijssel. Bijgaande documenten worden als hamerstuk aangeboden aan de provinciale regietafel van 14 september aanstaande. De vraag aan de TRA is om met de inhoud van deze documenten in te stemmen.

6. Actualiteiten

- I. *Toename van de opgave voor het aantal opvangplekken voor Oekrainers*
- II. *Bijzonderheden rond het laten vertrekken van Dertelanders? (op 4 september liep de tijdelijke bescherming voor deze groep af)*

7. Wvttk

De volgende vergadering van de TRA is op 2 oktober van 15.30 tot 17.00u in de raadszaal in Almelo

Actie- en besluitenlijst Twentse Regietafel

Asielinstroom Vergadering 5 juli 2023

Aanwezig: Twenterand (dhr. Broekhuizen (Vz), ^{5.1.2e}^{5.1.2e}); Dinkelland (^{5.1.2e}); Enschede (^{5.1.2e}); Hengelo (dhr. Schelberg); Almelo (^{5.1.2e}); Rijssen-Holten (^{5.1.2e}); Haaksbergen (^{5.1.2e}^{5.1.2e}); Hof van Twente (^{5.1.2e}^{5.1.2e}); Oldenzaal (^{5.1.2e}^{5.1.2e} - husz); Tubbergen (^{5.1.2e}^{5.1.2e}); Wierden (^{5.1.2e}, ^{5.1.2e} Ten ^{5.1.2e}); Borne (^{5.1.2e}); Losser (^{5.1.2e}); Dhr. Meijer (gemeentesecr.) VR Twente (^{5.1.2e}^{5.1.2e}, ^{5.1.2e} verslag)

Afwezig m.k.: gem. Hellendoorn,

1. Opening & vaststellen agenda

De voorzitter deelt mee dat, met dank aan de besluitvorming die de afgelopen tijd in de verschillende gemeenteraden heeft plaatsgevonden, Twente inclusief deze besluitvorming goed in de buurt van de haar opgelegde taakstelling voor asielopvang komt. Zorgpunt is nog wel de opvang van Oekraïners, daar blijft het aantal beschikbare bedden (stabiel) iets achter.

2. Vaststelling verslag TRA 25 mei 2023 (Bijlage I)

Verslag van de TRA van 25 mei wordt conform vastgesteld.

3. Stand van zaken: Bestuursopdracht huisvesting statushouders (Bijlage II)

De TRA gaat akkoord met het verder uitwerken van de oplossingsrichtingen 2 en 3. Rijssen-Holten, Hof van Twente en Wierden geven aan dat zij nader in gesprek willen over het vormgeven van oplossingsrichting 3 in of namens hun gemeente(n). Hierover kan ambtelijk contact worden gelegd. Met betrekking tot de samenwerking in het 'transferpunt' waken voor het risico van vertraging op zoek naar compromis. Tempo is belangrijk omdat het vraagstuk onverminderd urgent is.

4. Actualiteiten

Vanaf 17.00u sluiten Commissaris van de Koning Andries Heidema en ^{5.1.2e} ^{5.1.2e} (beleidsadviseur asieltaken-- digitaal) Provincie Overijssel aan bij de TRA. Voorzitter ^{5.1.2e} Broekhuizen.

5. Ontvangst CdK

De Commissaris van de Koning spreekt zijn dank en waardering uit voor de manier waarop Twente met de verschillende vraagstukken aan de slag is. Het feit dat Twente op of over de opgave zit voor wat betreft aantallen plekken op asiel dat men gaat realiseren is een hoopgevend signaal.

6. CdK: Provinciaal plan Asiel en Bestuursovereenkomst Overijssel met J&V

De Commissaris geeft aan dat zowel hij als de PRT (Provinciale regietafel) geen bevoegdheden hebben, maar vooral een verbindende rol spelen in dit vraagstuk. Verbindend, zowel tussen de twee Overijsselse veiligheidsregio's (Ijsselland en Twente) als tussen de provincie en 'Den Haag'. Het doel is om te komen tot een bestuursovereenkomst voor de Overijsselse gemeenten op het gebied van vluchtelingen en asiel, naar het voorbeeld zoals dat ook in Groningen is gebeurd. Vóór het zomerreces rapporteert de CdK aan het ministerie van J&V een tussenstand op de kwantitatieve asielopvangopgave.. Met daarbij een doorkijkje naar een verder perspectief.

De CdK doet de oproep om de bestuursovereenkomst te laden met punten die relevant zijn voor gemeenten om op te nemen. Daarbij kan het zowel gaan om generieke punten (voor meerdere gemeenten relevant), als specifieke punten (bijvoorbeeld; punten die bij de rechtstreekse onderhandeling met de staatssecretaris door specifieke gemeenten al zijn opgehaald). Het vraagstuk rond opvang is breder dan alleen een bed; het gaat ook over zorg en voorzieningen etc. de bedoeling is dat er na de zomer een eerste concept van een bestuurs-overeenkomst ligt. Deze zal op 6 september aan de TRA en op 14 september aan de PRT worden besproken. De uitwerking wordt daarna gedaan in samenspraak met de verschillende betrokken departementen. De bestuursovereenkomst is een overeenkomst tussen de 25 Overijsselse gemeenten en het Rijk, met meerjarig commitment. In de planning is rekening gehouden met vaststelling door de 25 gemeenteraden. Suggestie van de TRA is om (i.p.v. de gemeenteraden) de 25 colleges de instemming te laten doen en maximaal synchroon (op hetzelfde moment in alle gemeenten tegelijk). Over dit punt wordt in het vervolgproces meer duidelijkheid gegeven en hangt onder andere samen met hoe ver de afspraken strekken (valt het onder de collegebevoegdheid?). Enschede vraagt aandacht voor de Bed-bad-brood-vraagstukken aan de tafels waar de vraagstukken over opvang/asiel worden besproken.

7. CdK: Toekomstige governance

Mede naar aanleiding van een aantal wetten in wording: de Spreidingswet en de Tijdelijke wet opvang Oekraïners en de (daardoor) veranderende rol van de Provinciale regietafel Asiel (PRT) zal de governance van de PRT worden aangepast. Gekeken wordt o.a. naar de deelnemers aan de PRT en de rollen van de deelnemers, de scope aan onderwerpen, de afstemming met (en de rol van) de Landelijke Regietafel Migratie en Integratie (LRT) en met de Regionale Regietafels (TRA en RRVIJ). De uitwerking vindt plaats in afstemming met beide regio's. Eind augustus is een concept governance gereed. Die kan behandeld worden bij de regionale regietafels begin september en vervolgens in de PRT van 14 september.

8. I.a.v. CdK: Wvttk

Er wordt benadrukt dat er behoefte is aan perspectief; zowel voor de mensen die in de opvang verblijven als voor de mensen die de opvang moeten organiseren. Hoe ga je om met het perspectief op lange termijn? Dat vraagt om een scherp antwoord.

Enschede bedankt alle gemeenten aan de TRA en de provincie voor de steun en samenwerking in het proces van de afgelopen tijd.

De volgende vergadering van de TRA is op 6 september van 13.30-15.00 in de raadszaal in Almelo

Aanloop voor het Bestuurlijk Arrangement

Uitgangspunten en Hoofdpijnen bij de invulling van Opvang en Huisvesting in Overijssel

Inleiding

Het bod van Overijssel voor de opvang vluchtelingen en huisvesting statushouders wordt aangeboden met uitgangspunten en hoofdpijnen die we met het Rijk nader gaan invullen en vervolgens vastleggen in een **Bestuurlijk Arrangement**. De inzet op deze hoofdpijnen en de bijdragen van het Rijk zijn voor Overijssel van belang om de opgaven te kunnen realiseren. Deze uitgangspunten en hoofdpijnen zijn afkomstig uit de beide regio's IJsselland en Twente waar de afgelopen maanden actief input is opgehaald en die ambtelijk en (deels) bestuurlijk verder is afgestemd.

Als bijlagen bij deze notitie zijn bijgevoegd:

- Een infographic waarin grafisch de provinciale opgaven en verwachte resultaten staan evenals een verkorte weergave van de hoofdpijnen;
- Een Tussenstand van de gerealiseerde (en verwachte) asielopvangplekken;
- Een overzicht van het totaal van de drie verschillende opgaven.

Gevraagd besluit

Kunt u instemmen:

- met de vermelde uitgangspunten en de hoofdpijnen en de gewenste inzetpunten;
- om deze hoofdpijnen/inzetpunten met het Rijk de komende weken (in september en oktober) verder uit te werken voor het concept Bestuurlijk Arrangement;
- om in een extra vergadering van de PRT (evt. en petit comité) in de tweede week van november het concept van het Bestuurlijk Arrangement te bespreken om dit vervolgens ter accordering voor te kunnen leggen bij de gemeentebesturen.

Nadere informatie

De onderstaande uitgangspunten en hoofdpijnen dienen als basis voor de gesprekken met het Rijk over de invulling van de hoofdpijnen voor het Bestuurlijk Arrangement.

Uitgangspunten

De opgave in Overijssel

- Het bod van Overijssel betreft:
Een sluitend aanbod van de provinciale opgave voor de opvang van asielzoekers;
Realisatie van de opgave van de opvang voor Oekraïense ontheemden;
Maximale inzet op de opgave huisvesting statushouders.
- Overijssel gaat er vanuit dat alle provincies aan hun opgave voldoen. De gemeenten in Overijssel leveren (met dit bod) een evenredig aandeel in de benodigde opvang. Overijsselse gemeenten zullen hun bod alleen verhogen als daar op basis van de vluchtelingenstroom (voldoende) aanleiding voor is.

Bestaande afspraken

- Bestaande afspraken en bestuursovereenkomsten die eerder (door o.a. COA/JenV) met individuele gemeenten zijn gemaakt blijven onverkort geldend en worden met dit bestuurlijk arrangement bekrachtigd.

Financiën

- Het Rijk dient ervoor te zorgen dat gemeenten over voldoende financiële middelen beschikken om de gevraagde opvang zowel in kwantitatieve als in kwalitatieve zin goed te organiseren. Daarbij hoort ook dat de garantie op de financiering van deze opvang

goed aansluit bij de gewenste duur van de opvangplekken. D.w.z.: doordat financiering voor langere termijn duidelijk is, is het voor gemeenten mogelijk om langduriger afspraken aan te gaan met eigenaren van gebouwen, grond, enzovoorts om de gevraagde opvangplekken te kunnen realiseren.

Looptijd

- Het Bestuurlijk Arrangement heeft een looptijd tot 1 januari 2027, met de mogelijkheid te verlengen.

Toelichting: Met deze looptijd respecteren we de behoefte aan duidelijkheid op de (middel)lange termijn en geven we nieuwe colleges (na de gemeenteraadsverkiezingen van 2026) de gelegenheid om na hun installatie een standpunt in te nemen over het al of niet voortzetten van de deelname aan dit bestuurlijk arrangement.

Hoofdpijnen

Onderstaande vijf hoofdpijnen geven kortweg aan wat de Overijsselse gemeenten belangrijk vinden bij de uitvoering van opvang van vluchtelingen en de huisvesting van statushouders. Tevens staan deelonderwerpen genoemd die extra inzet nodig hebben vanuit het Overijsselse, maar waarbij we ook medewerking vragen van het Rijk en in gesprek met het Rijk deze opgaven willen realiseren.

De vermelde inzet met betrekking tot opvang (op maat), zorg en onderwijs en participatie geldt zowel voor asielzoekers als voor Oekraïense ontheemden.

1. Opvang op maat

- Opvang met schaal die aansluit bij de buurt/wijk, kern of stad waar de opvang gehuisvest wordt, dus ook de mogelijkheid voor kleinschalige locaties.
- Kleinschalige locaties zijn aangehaakt bij een grotere omliggende asielopvang zodat gebruik kan worden gemaakt van centraal aangeboden faciliteiten (bijv. een Meedoenbalie)
- Kleinschalige locaties kunnen door COA of (via) de gemeenten (door andere organisaties) worden gerund.
- Samengestelde groepen asielzoekers zijn een afspiegeling van de landelijke instroom.
- Alleenstaande minderjarige vreemdelingen (amv) dienen passende opvang te hebben door COA/Nidos.

Waarop willen we inzetten / wie hebben we daarbij nodig:

- Doorontwikkeling kleinschalige locaties gerelateerd aan een regionale/centrum locatie met gedeelde faciliteiten (in gesprek met COA/JenV)
- Doorontwikkeling van het concept Regionale Opvanglocatie (ROL). (in gesprek met JenV/COA)

2. Zorg en Onderwijs

- Borgen van passende zorg en onderwijs waarbij zo nodig scharrelruimte benut wordt.

Waarop willen we inzetten / wie hebben we daarbij nodig:

- Regelruimte voor Zorg (in gesprek met VWS)
- Regelruimte voor Onderwijs (in gesprek met OCW)
- Een experiment met veel intensievere taalverwerving (bijvoorbeeld in een mix van e-learning, lessen via professionals, vrijwilligers en (taal)stages). (in gesprek met OCW)

3. Participatie

- Participatie- en activeringsmogelijkheden voor zowel kansrijke als voor minder kansrijke asielzoekers.
- Deelname is niet vrijblijvend.

- Een goede integratie start met deelname in de samenleving, via (vrijwilligers)werk, ontspanning en beheersing van de Nederlandse taal.
- Vroegtijdige inschrijving in de Basisregistratie Personen (BRP)/sneller verkrijgen van een Burgerservicenummer (BSN) is van belang voor aan het werk te gaan.
- Ondersteuning en begeleiding vanuit de sociale basis. Het gaat om het bieden van sociale contacten, een zinvolle dagbesteding (liefst via werk), vitaal en gezond zijn, inkomensondersteuning en gelijke kansen.
- Betrokkenheid van de lokale samenleving vergroot het maatschappelijk draagvlak.

Waarop willen we inzetten / wie hebben we daarbij nodig:

- 'Meedoenbalies' op grotere locaties die ook kleinere locaties faciliteren (in gesprek met COA)
- Versnelling op de inschrijving in de BRP en daarmee sneller verkrijgen van BSN, evt. door (regionale) inzet gemeenten. (in gesprek met BZK/JenV)
Toelichting: Breder mogelijk maken van toekennen (eerste) BSN-nummers. Minimaal 1 loket per provincie/ regio. Bijvoorbeeld toe te passen op korte termijn door gebruik te maken van de bevoegdheid van de burgemeester voor eerste inschrijving (randvoorwaarde dossieroverdracht IND en bij grotere aantallen: capaciteit en tijd om capaciteit te werven/opleiden).
- Kansrijke asielzoekers direct te laten werken. Wellicht te beginnen met minimaal een soepeler procedure voor een tewerkstellingsvergunning (TWV). (in gesprek met SZW/JenV)
- Proef met 'AZC-in de wijk' (in gesprek met JenV)

4. Regionale doorstroming

- Regionale doorstroming staat centraal met het principe: 'Kom je in Overijssel, dan mag je in Overijssel blijven'
- Statushouders stromen (binnen de geldende termijn) door zo nodig via een tussenstap als bijv. Thuisgevers of een tussenvoorziening.
- Alleenstaande minderjarige vreemdelingen (amv) dienen passende huisvesting te krijgen (via Nidos).

Waarop willen we inzetten / wie hebben we daarbij nodig:

- Bredere inzet van het concept Thuisgevers (in gesprek met BZK)
- Bredere inzet van het concept Takecarebnb (in gesprek met BZK)
- Ondersteuning van gemeenten met externe expertise voor specifieke locatie gebonden vraagstukken/ontwikkelingen via bijv. bouwbrigade (in gesprek met BZK)
- Asielzoekers die in Overijssel worden opgevangen, bij het verkrijgen van een status zoveel mogelijk koppelen aan Overijsselse gemeenten (in gesprek met COA)

5. Overige aandachtspunten

- Regionale samenwerking:
 - o Ten behoeve van het 'omkoppelen' van statushouders van de ene naar de andere gemeente
 - o Gemeenten kunnen de taakstelling onderling (in afstemming met de regio en provincie) salderen.
 - o Waar nodig regionale samenwerking bij de opvang asielzoekers, huisvesting statushouders en faciliteiten als zorg, onderwijs en integratie/participatie
- Verplaatingsmogelijkheid van overlastgevende Oekraïense ontheemden buiten de reguliere opvang is gewenst.

Waarop willen we inzetten / wie hebben we daarbij nodig:

- Structurele versterking van de ondersteuning van de provinciale/regionale regie (in gesprek met JenV/BZK)
- Een proef met regionale koppelingen, mogelijkheid om aan (sub)regio te koppelen i.p.v. gemeente. (in gesprek met BZK/COA/provincie)
- Verkennen mogelijkheid kleinschalige regionale locatie voor overlastgevende Oekraïense ontheemden (in gesprek met JenV)

Bijlage I: Tussenstand invulling asielopvangopgave (concept in afwachting van reactie/evt. aanvullingen IJsselland)

Provinciale opvangopgave Overijssel: **4.081** plekken (per 1 januari 2024)

Tussenstand (d.d. 30-08-2023) invulling opvang Overijssel: **3.625** bestaande plekken en **575** voorgenomen plekken (grotendeels ingevuld per 01-01-2024). Daarmee kan (in het najaar) de asielopvangopgave (meer dan) **sluitend** worden aangeboden met totaal **4.200** plekken.

Soort opvang	Gemeente	Aantal plekken	Looptijd tot
Reguliere opvang asielzoekers (azc)	Deventer (Schalkhaar)	550	Onbepaalde tijd
	Deventer (Schalkhaar)	100	1-1-2025
	Hardenberg	700	1-3-2026
	Kampen	110	1-5-2024
	ROL	300	1-2-2026
	Almelo	394	Onbepaald
	Hengelo	250	Onbepaald
	Enschede	550	Tijdelijk, in voorbereiding op meerjarige locatie
	Tubbergen en Haaksbergen	185	
	In 3 gemeenten raadsbesluiten genomen om nieuwe locaties te realiseren	390	
TOTAAL	1.194 +575 + 1760		
Noodopvang asielzoekers (incl.TGO)	Dalfsen	22	31-3-2024
	Deventer	162	15-1-2024
	Almelo	56	nbn
	Hellendoorn	19	t/m 31/12/23
	Hengelo	130	100 plekken tot 1/3/24; resterende 30 plekken nbn
	Rijssen-Holtén	29	Vooralsnog t/m 31/12/23
	Hof van Twente	75	April 2025 (wordt gerund door COA)
	Twenterand	5	?
	Wierden	37	t/m 2025 (pilot iom COA)
	TOTAAL	351 + 184	
AMV-opvang COA	Kampen	20	1-5-2024
	Zwolle	60	1-1-2024
	Wierden	56	t/m mrt 2026
	TOTAAL	56 + 80	
ALLES TOTAAL	1.601 +575 +2.024	= 4.200	

Het gebeurt in de 25 gemeenten in Overijssel

opvang asielzoekers

Het Centraal Orgaan opvang asielzoekers (COA) verzorgt opvang en begeleiding tijdens de asielaanvraag in asielzoekerscentra (azc's)

huisvesting statushouders

Gemeenten zorgen voor passende woonruimte voor asielzoekers met een verbijfsvergunning: statushouders

opvang Oekraïense vluchtelingen

Gemeenten verzorgen de opvang van Oekraïense vluchtelingen.

Input >

Beleid vanuit de LRT zoals:
Capaciteitsbehoefte COA & Nidos

Taakstelling huisvesting statushouders

Bespreken

Voortgangsrapportages van de regio's

Regie voeren op opvang asielzoekers

Provinciale regietafel

bestuurlijk overleg op provinciaal niveau
Regie voeren op en monitoren van de provinciale opgaven

Monitoren

huisvesting statushouders

Monitoren

opvang Oekraïense vluchtelingen

Output >

Provinciaal Plan
Monitoren opgaven Bestuurlijk-arrangement met het Rijk

Regionale Regietafel Vluchtelingen IJsselland

Bestuurlijk overleg op regionaal niveau met 11 gemeenten in IJsselland
Afstemmen en monitoren van de regionale opgaven

Twentse Regietafel Asiel

Bestuurlijk overleg op regionaal niveau met 14 gemeenten in Twente
Afstemmen en monitoren van de regionale opgaven

Vertegenwoordiging COA

Gedeputeerde Wonen

Commissaris van de Koning voorzitter vanuit de Rijkstaken

Vertegenwoordigers van de Regionale Regietafels

Als gastdeelnemer: Rijksvertegenwoordiger

asielzoekers

Landelijke Regietafel (LRT) Migratie en Integratie

Bestuurlijk overleg op landelijk niveau
Interbestuurlijke afstemming van de aanpak/het beleid

Oekraïense vluchtelingen

Opvang vluchtelingen en huisvesting statushouders in Overijssel

Provinciale opgaven (conform de huidige inzichten d.d. 30 augustus 2023)

3 hoofdopgaven

Locaties >

Cijfers >

Uitvoering >

Opvang asielzoekers



4.081 plekken

JenV geeft capaciteitsbehoefte aan. Uitgaande van de landelijke capaciteitsbehoefte van 77.100 plekken bedraagt de provinciale opvang-opgave voor Overijssel 4.081 plekken per 1 januari 2024.



Inclusief alleenstaande minderjarige vreemdelingen (AMV)

Totaal gaat dit om 244 plekken.

Opvang ontheemden uit Oekraïne



7.300 plekken

De Veiligheidsregio's in Overijssel hebben elk een inspanningsverplichting om plekken voor Oekraïne-opvang te regelen. Zij zijn nu nog verantwoordelijk voor coördinatie en monitoring daarvan.

Uitgaande van de landelijke opgave van 90.000 plekken bedraagt de opgave voor de regio's IJsselland en Twente samen 7.300 plekken.

Huisvesting statushouders



3.233 plekken

Elk half jaar publiceert JenV de taakstelling per gemeente voor het huisvesten van statushouders. Het gaat in Overijssel om 1.413 plekken in de eerste helft van 2023 en 1.820 plekken in de tweede helft van 2023; totaal 3.233 plekken in 2023



Inclusief alleenstaande minderjarige vreemdelingen (AMV)

Voor 2023 worden 213 amv-plekken gevraagd.

De door gemeenten in Overijssel te realiseren aantallen zijn gebaseerd op de actuele capaciteitsprognoses (77.100 nationaal benodigde opvang voor asielzoekers en 90.000 voor ontheemden uit Oekraïne). Wanneer deze prognoses wijzigen, gaan we met elkaar in gesprek wat er mogelijk is. De Overijsselse gemeenten zijn bereid een evenredig aandeel te leveren en vinden het van belang en verwachten dat andere provincies dat ook doen.

Opvang vluchtelingen en huisvesting statushouders in Overijssel

Provinciale opgaven (conform de huidige inzichten d.d. 30 augustus 2023)

3 hoofdopgaven >

Locaties

Cijfers >

Uitvoering >

Opvang asielzoekers



Asielzoekerscentrum (AZC) / COA-opvang groot- en kleinschalig



Tijdelijke Gemeentelijke Opvang (TGO) kleinschalig



Opvang AMV (Nidos/COA) kleinschalig

Opvang ontheemden uit Oekraïne



Gemeentelijke opvanglocaties (GOO)



Particuliere opvanglocaties (POO)

Huisvesting statushouders



Woonruimte in gemeente

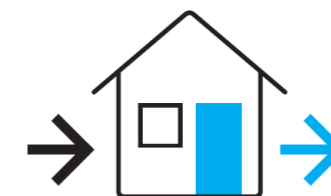

Tussenvoorziening/doorstroomlocatie (tijdelijk)



Hotel- en accommodatieregeling (HAR) (tijdelijk)



AMV-Huisvesting (Nidos)



Takecarebnb (tijdelijk)



Thuisgevers (tijdelijk)

Bestaande afspraken en bestuursovereenkomsten tussen gemeenten en COA/JenV blijven onverkort van kracht.

Opvang vluchtelingen en huisvesting statushouders in Overijssel

Provinciale opgaven (conform de huidige inzichten d.d. 30 augustus 2023)

3 hoofdopgaven >

Locaties >

Cijfers

Uitvoering >

Opgave verdeeld over de 2 regio's

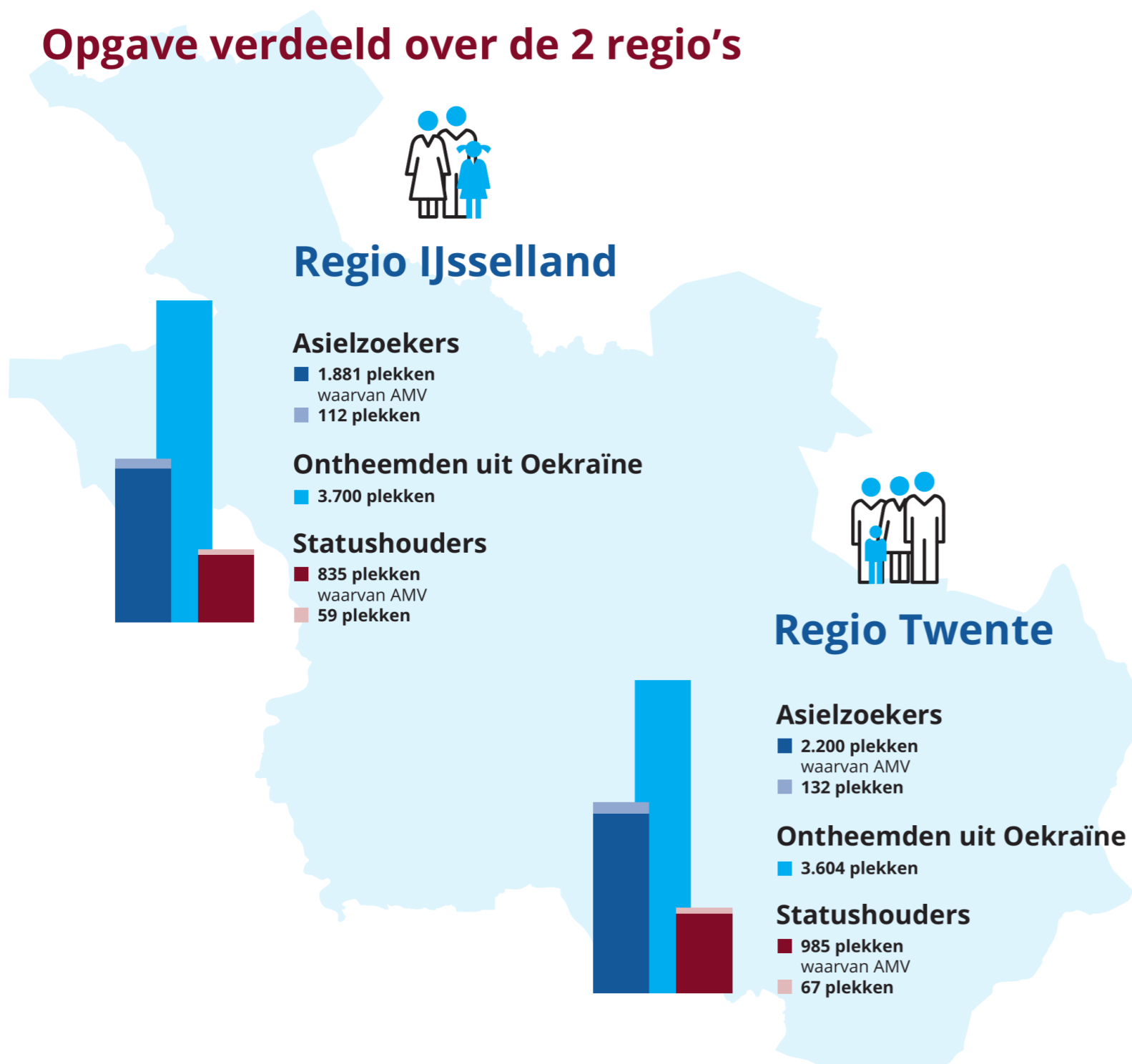

Opgaven en verwachte realisatie

Regio IJsselland

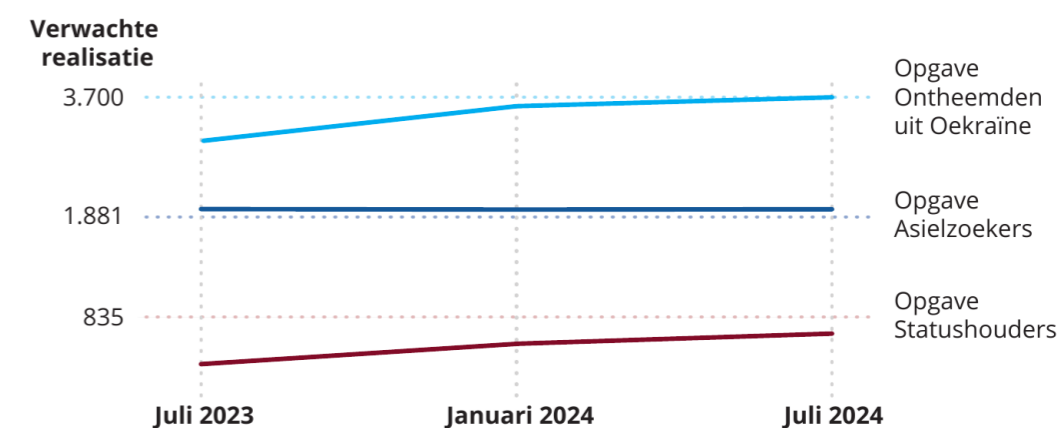

Regio Twente

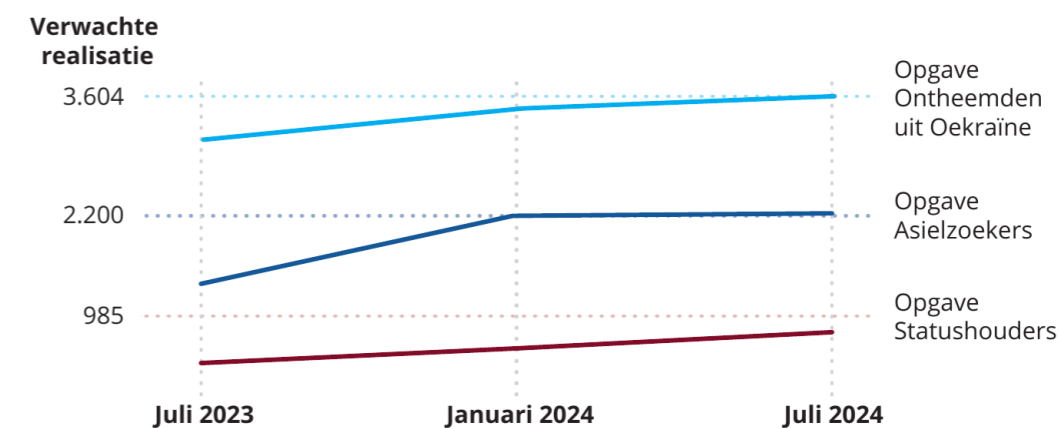

- Asielzoekers
- Ontheemden uit Oekraïne
- Statushouders

Opvang vluchtelingen en huisvesting statushouders in Overijssel

Provinciale opgaven (conform de huidige inzichten d.d. 30 augustus 2023)

3 hoofdopgaven >

Locaties >

Cijfers >

Uitvoering

De Overijsselse aanpak: 5 hoofdlijnen

Deze vijf hoofdlijnen geven kortweg aan wat de Overijsselse gemeenten belangrijk vinden bij de uitvoering van opvang van vluchtelingen en de huisvesting van statushouders. Tevens staan deelonderwerpen genoemd die extra inzet nodig hebben vanuit het Overijsselse, maar waarbij we ook medewerking vragen van het Rijk en in gesprek met het Rijk, deze opgaven willen realiseren. Uitgangspunt bij het realiseren van deze opgaven is voldoende financiering. De vermelde inzet met betrekking tot opvang (op maat), zorg en onderwijs en participatie, geldt zowel voor asielzoekers als voor Oekraïense ontheemden.

Opvang op maat



- Schaal die aansluit bij de omgeving
- Kleinschalige locaties
- Centrale faciliteiten in ROL
- Afspiegeling van de landelijke instroom
- AMV in passende opvang
- Draagvlak

Inzet op (en met):

- Doorontwikkeling kleinschalige locaties (COA/JenV)
- Doorontwikkeling ROL (JenV/COA)

Zorg en Onderwijs

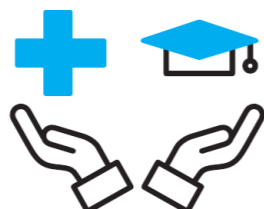

- Borgen passende zorg en onderwijs

Inzet op (en met):

- Regelruimte voor Zorg (VWS)
- Regelruimte voor Onderwijs (OCW)
- Experimenteren met intensievere taalverwerving (OCW)

Participatie



- Voor alle vluchtelingen
- Niet vrijblijvend.
- Deelname in de samenleving (werk!)
- Vroegtijdige inschrijving BPR
- Vanuit de sociale basis
- Betrokkenheid lokale samenleving /draagvlak

Inzet op (en met):

- Meedoenbalies faciliteren (COA)
- Versnelling inschrijving BRP (BZK/JenV)
- Kansrijken direct werken (SZW/JenV)
- Proef met 'AZC-in de wijk' (JenV)

Regionale doorstroming



- 'Kom je in Overijssel, dan mag je in Overijssel blijven'
- Zo nodig een tussenstap, bijv. Thuisgevers
- AMV in passende huisvesting

Inzet op (en met):

- Breder inzetten Thuisgevers (BZK)
- Breder inzetten Takecarebnb (BZK)
- Ondersteuning gemeenten via bijv. bouwbrigade (BZK)
- Statushouders koppelen in gemeenten nabij de opvang (COA)

Overige aandachtspunten



- Regionale/intergemeentelijke samenwerking
- Plek voor overlastgevende Oekraïense ontheemden

Inzet op (en met):

- Versterking regionale/provinciale ondersteuning (JenV/BZK)
- Proef met regionale koppelingen (BZK/COA/provincie)
- Locatie overlastgevende Oekraïense ontheemden (JenV)

Indicatieve doorrekening provinciale opvangopgave naar gemeenten

Tijdens de bijeenkomst van de provinciale regietafel asielinstroom (PRT) van 9 juni 2023 is afgesproken dat de provinciale opgave voor het aantal reguliere opvangplekken voor asielzoekers wordt doorvertaald naar een indicatieve verdeling per gemeente. In dit document is het resultaat van de doorvertaling opgenomen. Benadrukt dient te worden dat dit geen provinciale taakstelling is. Het is een doorvertaling, op basis van inwoneraantal, van de landelijk overeengekomen verdeling naar provincie van het aantal benodigde opvangplekken op 1 januari 2024.

In de JenV-brief van 2 mei jl.¹ staat de capaciteitsbehoefte asielopvang van het COA en taakstelling huisvesting 2023-II vermeld. Conform de aan de LRT afgesproken verdeelsleutel, die gehanteerd wordt totdat de Wet gemeentelijke taak mogelijk maken asielopvangvoorzieningen (Spreidingswet) in werking treedt, wordt de benodigde opvangcapaciteit verdeeld over de provincies.

In onderstaande tabel is het aantal beschikbare reguliere opvangplekken op peildatum 1 april 2023 weergegeven. In de vijfde kolom staat het aantal opvangplekken dat per provincie gerealiseerd moet zijn op 1 januari 2024 om aan de vraag te voldoen. Voor Overijssel gaat het om 4.081 opvangplekken.

Provincie	Huidige reguliere opvangplekken op 1-4-2023	Opgave extra opvangplekken (gewogen)	Opvangplekken verdeelsystematiek november 2022	Provinciale opgave 1-1-2024	Benodigde verhoging t.o.v. huidig aantal reguliere opvangplekken
Drenthe	3.416	20	3.533	3.553	137
Flevoland	3.034	17	3.432	3.449	415
Friesland	3.073	30	3.744	3.774	701
Gelderland	4.735	136	7.454	7.590	2.855
Groningen	3.781	24	3.827	3.851	70
Limburg	2.596	71	4.284	4.355	1.759
Noord-Brabant	4.258	202	9.456	9.658	5.400
Noord-Holland	2.518	358	11.072	11.430	8.912
Overijssel	2.396	80	4.001	4.081	1.685
Utrecht	2.101	112	4.681	4.793	2.692
Zeeland	340	47	1.422	1.469	1.129
Zuid-Holland	2.904	504	18.593	19.097	16.193
Totaal	35.152	1.600	75.500	77.100	41.948

Tabel 1 – Landelijk overeengekomen verdeling naar provincie van opgave per 1-1-2024

De indicatieve doorrekening van de provinciale opgave van 4.081 opvangplekken naar gemeenten is gebaseerd op het inwoneraantal (peildatum 1 januari 2023). Op de volgende pagina staat een tabel met de gegevens. In de één na laatste (vijfde) kolom staat het resultaat; het berekende indicatieve aandeel per gemeente.

JenV heeft in de eerder genoemde brief(bijlagen) ook de opvangbehoefte voor opvang van alleenstaande minderjarige vluchtelingen (amv) weergegeven. Voor amv-opvang bij COA zijn per 1 januari 2024 totaal 3.660 plekken nodig. Deze zijn onderdeel van de totale

¹ Brief JenV aan medeoverheden over Capaciteitsbehoefte asielopvang en taakstelling huisvesting 2023-II [link hier](#)

opvangopgave van 77.100 plekken. De verdeling van amv is ook op provincieniveau inzichtelijk gemaakt en de verdeling is daarbij o.b.v. inwoneraantal. Voor Overijssel komt het indicatieve aandeel op totaal 244 benodigde amv-plekken en deze zijn in de onderstaande tabel indicatief over de gemeenten verdeel. De 244 plekken vallen binnen de totale opvangopgave van 4.081 plekken voor Overijssel (en komen er dus niet nog bovenop). In de laatste (zesde) kolom staat het indicatieve aandeel amv-plekken per gemeente.

Gemeente	Aantal inwoners*	% regio	% provincie	Aandeel van 4.081	Waarvan AMV-opvang
Almelo	73.949	11,6		255	15
Borne	24.524	3,8		84	5
Dinkelland	26.743	4,2		92	6
Enschede	161.235	25,2		555	33
Haaksbergen	24.502	3,8		84	5
Hellendoorn	36.261	5,7		125	7
Hengelo	82.311	12,9		283	17
Hof van Twente	35.455	5,5		122	7
Losser	23.362	3,7		80	5
Oldenzaal	31.925	5		110	7
Rijssen-Holten	38.493	6		133	8
Tubbergen	21.408	3,4		74	4
Twenterand	33.867	5,3		117	7
Wierden	24.862	3,9		86	5
Subtotaal	638.897	100	53,9	2.200	132
Dalfsen	29.612	5,4		102	6
Deventer	102.781	18,8		354	21
Hardenberg	62.509	11,5		216	13
Kampen	55.614	10,2		192	11
Olst-Wijhe	18.682	3,4		64	4
Ommen	18.955	3,5		65	4
Raalte	38.500	7,1		133	8
Staphorst	17.628	3,2		61	4
Steenwijkerland	45.376	8,3		156	9
Zwartewaterland	23.368	4,3		81	5
Zwolle	132.411	24,3		457	27
Subtotaal	545.436	100	46,1	1.881	112
TOTAAL	1.184.333			4.081	244

* Inwoneraantal per gemeente is gebaseerd op cijfers CBS per 1 januari 2023

Van	5.1.2e 5.1.2e & 5.1.2e 5.1.2e
Aan	Leden TRA, ter bespreking op TRA 6 september
Onderwerp	Opvang Oekraïense vluchtelingen met overlastgevend gedrag
Datum	23 augustus 2023

Aanleiding

Er zijn in Twente inmiddels een aantal casussen bekend van Oekraïense vluchtelingen met overlastgevend gedrag op de gemeentelijke opvanglocaties (GOO). Ook elders in Nederland doen zich casussen voor en daarom heeft het Rijk onlangs een handelingsperspectief opgesteld om gemeenten te ondersteunen bij het aanpakken van overlastgevend gedrag in gemeentelijke opvanglocaties.

Het Rijk benadrukt dat je Oekraïners niet (definitief) de toegang mag weigeren tot de gemeentelijke opvang en dat er geen *landelijke* opvangvoorzieningen zijn waar je ze naartoe kunt sturen. Burgemeesters mogen wel *elders* opvang regelen voor personen met overlastgevend gedrag: dat leidt nu tot belrondes van burgemeesters of collega's bereid zijn een overlastgever 'over' te nemen, wat per casus veel tijd en energie kost. De afgelopen maand heeft dit in twee gemeentes in Twente gespeeld, wat er uiteindelijk toe geleid heeft dat men elkaars overlastgevers heeft uitgeruild. Deze recente casus lijkt overigens te bevestigen dat het verplaatsen van personen kan helpen om de rust te herstellen en de persoon in kwestie te bewegen tot ander gedrag.

Het Rijk adviseert gemeenten om in de regio zg time-outlocaties te realiseren, waar je personen voor max 14 dagen kunt plaatsen, als handhaving binnen een opvanglocatie niet langer verantwoord is. In de bijlage vindt u meer informatie hierover. De gemeenten bepalen zelf, in onderlinge samenwerking, of en hoeveel time-outlocaties per regio nodig zijn en waar deze worden gevestigd. Gemeenten blijven primair verantwoordelijk voor zowel de realisatie als exploitatie van de time-outlocatie. Daarom leggen we de vraag hoe hiermee om te gaan voor aan de TRA.

Naar aanleiding van het handelingsperspectief én naar aanleiding van de recente ervaringen vragen we de bestuurders van de TRA:

- a) Kennis te nemen van het handelingsperspectief overlastgevend gedrag;
- b) Een voorkeur uit te spreken óf en hoe we in Twente invulling willen geven aan time-outplekken;
- c) Aan te geven of er bereidheid is time-outplekken in te richten in de eigen gemeente.

Wat zijn landelijke kaders / richtlijnen hoe om te gaan met overlastgevend gedrag in GOO?

Het Rijk benadrukt dat preventie en het aanpakken van overlast in de GOO een verantwoordelijkheid is en blijft van de gemeenten zelf. Om gemeenten hierin te ondersteunen, heeft het Rijk onlangs (juli 2023) een handelingsperspectief opgesteld om

overlast door onaangepast gedrag van vluchtelingen uit Oekraïne aan te pakken. Het handelingsperspectief bevat voorbeelden van:

- een huishoudelijk reglement,
- een maatregelenpakket bij overlast,
- een klachtenprocedure voor ontheemden,
- en een handreiking voor het opzetten van **decentrale time-outlocaties**.

NB: Voor dit handelingsperspectief is nog een aanpassing nodig op de Regeling opvang ontheemden uit Oekraïne (RooO), waarmee burgemeesters bevoegdheid krijgen om maatregelen te nemen bij overlast; dat is nu juridisch nog onvoldoende geregeld, maar volgt zo snel mogelijk. Denk aan inhouden van leefgeld, beperken van deelname aan recreatieve activiteiten en tijdelijk beperken van toegang tot de opvanglocatie voor maximaal 8 uur.

Het maatregelenpakket moet door gemeenten worden vastgelegd in huisregels en omvat achtereenvolgend:

- 1^e correctiegesprek met locatiemanager en/of bewonerscommissie;
- 2^e correctiegesprek en officiële schriftelijke waarschuwing;
- Laatste correctiegesprek en 2^e officiële schriftelijke waarschuwing;
- Beperken of intrekken van verstrekkingen;
- Overplaatsing naar andere opvanglocatie binnen de gemeente;
- Overplaatsing naar een time-outlocatie.

Alle stappen en afspraken moeten zorgvuldig worden vastgelegd in een dossier.

Mogelijkheden van verplaatsing van overlastgevers *buiten* de eigen gemeente

Overplaatsing van overlastgevende personen mag pas nádat alle mogelijke stappen binnen de eigen opvanglocatie zijn doorlopen en vastgelegd in een dossier. Om in Twente de mogelijkheid van overplaatsing *buiten* de eigen gemeente te organiseren zien we drie opties:

1. *Geen time-outvoorziening inrichten in Twente.*

Dit is in feite de huidige situatie: de verantwoordelijk burgemeester vraagt, in voorkomende gevallen, een collega-burgemeester of deze bereid is een overlastgever tijdelijk te huisvesten. Dit vraagt per casus bestuurlijke en ambtelijke afstemming. Het zou daarbij overigens al helpen als aan de TRA wordt afgesproken dat er bereidheid is om elkaar te helpen in voorkomende gevallen.

2. *Het inrichten van een time-outlocatie (van ca 5 plekken) op 1 locatie in Twente.*

Het Rijk adviseert gemeenten om time-outlocaties te realiseren, voor situaties waarbij handhaving binnen een opvanglocatie niet langer verantwoord is. En om daarin, vanwege efficiëntie en effectiviteit, regionaal of bovenregionaal samen te werken.

Voordelen:

- geen bestuurlijke afstemming nodig per casus;

- adequate begeleiding en inrichting te regelen op deze locatie; voorstel is om de kosten daarvoor gezamenlijk te dragen.

Mogelijke nadelen:

- is er een gemeente bereid om een dergelijke locatie te creëren en hoe valt dat bij bewoners van die gemeente?
- risico dat een relatief dure voorziening een groot deel van de tijd ongebruikt blijft;
- afspraken nodig voor gezamenlijke verantwoordelijkheid voor locatie.

3. *Het beschikbaar stellen van een zg time-outbed/plek op aantal locaties (ca 5) in Twente en de afspraak dat we die (van elkaar) kunnen benutten als een time-out nodig is;*

Voordelen:

- geen bestuurlijke afstemming nodig per casus (met de juiste afspraken);
- snel te realiseren (mede gezien de verwachte uitstroom van derdelanders, waardoor bedden beschikbaar komen);
- eenvoudig uit te breiden of in te krimpen;
- vooraf te bepalen welke locaties geschikt zijn voor dergelijke time-outbedden en waar nodig afspraken maken over gewenste begeleiding en inrichting;
- we centreren niet alle overlastgevers in één locatie of gemeente;
- beperkte kosten, door bedden in reguliere GOO's hiervoor te benutten, waar de aanwezige begeleiding en beveiliging voldoende is.

Nadelen:

- de hiervoor aangewezen bedden in Twente zijn niet beschikbaar voor 'gewone vluchtelingen' en blijven waarschijnlijk een groot deel van de tijd ongebruikt. Maar het aantal bedden is relatief eenvoudig aan te passen.

Advies ten aanzien van een (decentrale) time-outlocatie in Twente

Vanuit de VRT constateren we dat het een paar keer is voorgekomen dat personen zodanige overlast veroorzaakten dat verwijdering van de opvanglocatie gewenst was. In die gevallen blijkt het lastig en tijdsintensief om personen elders geplaatst te krijgen. Daarom ondersteunen wij het idee van een time-outvoorziening, waar dergelijke personen *tijdelijk* kunnen worden gehuisvest.

Omdat het tot dusver om een beperkt aantal casussen gaat, denken wij dat een time-outvoorziening een beperkte omvang kan hebben, ca 5 bedden. Ons voorstel is daarbij om te kiezen voor optie 3 zoals hierboven geschetst, vanwege eenvoud en snelheid waarmee deze te realiseren is en waar nodig uit te breiden of in te krimpen. Bovendien laat de casuïstiek tot dusver zien dat het niet zozeer gaat om specifieke begeleiding die georganiseerd zou moeten worden op een speciale locatie, maar dat de verplaatsing an sich een duidelijk signaal is en kan helpen om overlastgevers tot ander gedrag te bewegen.

Wij vragen de bestuurders van de TRA aan te geven welke variant hun voorkeur heeft.

Bijlage: Aandachtspunten bij het opzetten van decentrale time-outlocaties.

In de handleiding voor decentrale time-outlocaties staat o.a. het volgende:

- Time-outlocaties zijn bedoeld om ontheemden die overlast hebben veroorzaakt voor een korte periode uit hun normale context te halen, zodat rust en veiligheid op de opvanglocatie terugkeert. Het is een variant van de gemeentelijke opvanglocatie (GOO), dus de gemeente dient zich wat inrichting van de time-outlocatie betreft te houden aan minimumstandaarden zoals vermeld in de Europese Opvangrichtlijn en de Regeling opvang ontheemden Oekraïne (RooO). GOO-locaties, waaronder time-outlocaties, mogen nadrukkelijk niet vrijheidsbeperkend of –ontnemend zijn.
- Het Rijk adviseert time-outlocaties in te richten voor een verblijf van maximaal 14 dagen. Het is een plek om de situatie te de-escaleren, niet om een persoon vast te houden of te behandelen.
- Time-outlocaties zijn bedoeld voor volwassen ontheemden, zowel voor mannen als vrouwen, dus niet voor minderjarigen.
- Time-outlocaties zijn bedoeld voor mensen die aanspreekbaar zijn op hun gedrag en niet voor mensen met een substantiële zorgvraag (denk aan mensen met trauma's of een psychose).
- Een burgemeester/gemeente gaat slechts over (over-)plaatsing binnen de eigen gemeente. Gemeentes kunnen in onderling overleg overlastgevers over de eigen gemeentegrenzen heen opvang bieden. De daadwerkelijke verplaatsing naar de andere gemeente wordt niet afgedwongen. Het is dus geen gebiedsgebod, of formeel afgedwongen overplaatsing. De ontheemde is dan ook niet verplicht die afspraak tussen de burgemeesters op te volgen. De burgemeester kan een ontheemde de toegang tot een opvanglocatie wel ontzeggen onder de mededeling: "U kunt op een andere plaats terecht, namelijk locatie in de gemeente X". De ontheemde wordt dan opvang geboden, waar hij ook recht op heeft, alleen in een andere gemeente.
- Advies is om op de time-outlocatie een sociaal-maatschappelijk werker in dienst te nemen. Deze kan een intake doen bij binnenkomst, de problematiek in kaart brengen en afspraken met de ontheemde maken ten aanzien van gewenst gedrag.
- Afhankelijk van een risicoanalyse gericht op de specifieke time-outlocatie en het aantal bewoners, kan het nodig zijn om meer beveiligers in te zetten dan op een reguliere GOO-locatie.
- Mbt financiering:
Plekken in een time-outlocatie worden gezien als gemeentelijke opvangplekken voor ontheemden uit Oekraïne. Via de Bekostigingsregeling opvang ontheemden Oekraïne krijgen gemeenten een normbedrag per dag per gerealiseerde gemeentelijke opvangplek (dus niet per persoon). Als gemeenten significant méér kosten denken te gaan maken dan de vergoeding op basis van de normbedragen, dan wordt gevraagd om afstemming te zoeken met de NOO en kan de gemeente –met onderbouwing- via de jaarlijkse SiSa verantwoording de werkelijke kosten vergoed krijgen (waarbij dan van belang is dat over alle opvangplekken binnen dezelfde gemeente het normbedrag ontoereikend blijkt).

Gemeente	Aantal inwoners*	Afgerond	% regio	% provincie	Aandeel van 4.081	Aandeel van 4.081	Afgerond	AMV
Almelo	73.949	11,6	11,57447914				255	15
Borne	24.524	3,8	3,838490398			84,44678876	84	5
Dinkelland	26.743	4,2	4,185807728			92,08777002	92	6
Enschede	161.235	25,2	25,23646222			555,2021687	555	33
Haaksbergen	24.502	3,8	3,835046964			84,3710332	84	5
Hellendoorn	36.261	5,7	5,675562728			124,86238	125	7
Hengelo	82.311	12,9	12,88329731			283,4325408	283	17
Hof van Twente	35.455	5,5	5,549407808			122,0869718	122	7
Losser	23.362	3,7	3,656614446			80,44551782	80	5
Oldenzaal	31.925	5	4,996893083			109,9316478	110	7
Rijssen-Holten	38.493	6	6,024914814			132,5481259	133	8
Tubbergen	21.408	3,4	3,350774851			73,71704672	74	4
Twenterand	33.867	5,3	5,300854441			116,6187977	117	7
Wierden	24.862	3,9	3,891394074			85,61066964	86	5
		100		53,94572304			2200	132
Subtotaal	638.897	100		53,9				
					2.200			132
Dalfsen	29.612	5,4	5,429051254			102,1204541	102	6
Deventer	102.781	18,8	18,84382402			354,4523299	354	21
Hardenberg	62.509	11,5	11,46037299			215,5696159	216	13
Kampen	55.614	10,2	10,19624667			191,7913999	192	11
Olst-Wijhe	18.682	3,4	3,425149788			64,42706752	64	4
Ommen	18.955	3,5	3,47520149			65,36854003	65	4
Raalte	38.500	7,1	7,058573325			132,7717642	133	8
Staphorst	17.628	3,2	3,231909885			60,79222494	61	4
Steenwijkerland	45.376	8,3	8,319216187			156,4844565	156	9
Zwartewaterland	23.368	4,3	4,284278999			80,58728797	81	5
Zwolle	132.411	24,3	24,27617539			456,6348591	457	27
		100		46,05427696			1881	112
Subtotaal	545.436	100		46,1				
					1.881			112
Totaal	1.184.333				4.081		244	

* Inwoneraantal per gemeente is gebaseerd op cijfers CBS per 1 januari 2023

Legenda toegepaste uitzonderingsgrondslagen

In dit document zijn gegevens geanonimiseerd op grond van:

Wet	Artikel	Beschrijving	Pagina('s)
Wet open overheid	Art. 5.1 lid 2 sub e	De eerbiediging van de persoonlijke levenssfeer	1 2 4 18